Sun Moon Lake
日月潭
VOL. 19
2018 / 8 秋季號

日月潭秋季盛宴

小百岳 x 玩三鐵
勇闖日月潭 三大運動認證

躍動日月潭
部落觀光巡禮

日月潭新 8 樂
新 8 景票選活動

日月潭 Sun Moon Lake

VOL. 19
2018 / 8 秋季號 ISSN：2312-3516

發行單位　交通部觀光局日月潭國家風景區管理處
發 行 人　洪維新
地　　址　555 南投縣魚池鄉水社村中山路 599 號
電　　話　(049)2855668
網　　址　www.sunmoonlake.gov.tw
總 編 輯　陳志賢
執行編輯　鄧相揚
編輯委員　黃炫星 黃豆北 孫國雄 簡史朗
　　黃瑞奇 沈揮勝 胡堯儲 林國隆
　　蘇翰章 涂振昇 高慈穗 陳逸全
　　陳建仲 黃信雄 林洋廣 林映均
　　陳勇全 童于真
封面題字　黃豆北
企劃印刷　舜程創意行銷有限公司
企劃編輯　李珮綸
美術編輯　鄭曜昌

CONTENTS

—主題旅趣—

02 Come!Bikeday 騎響花火音樂嘉年華 日月潭秋季盛宴

06 躍動日月潭 部落觀光巡禮

—旅遊探索—

12 伊達邵遊客中心 換新裝

14 開闢鴻荒石碣 近距離欣賞古蹟

15 南投埔里 牛耳藝術渡假村

16 日月潭新 8 樂 新 8 景票選活動

—樂活產業—

08 2018 日月潭 Come!Bikeday 自行車嘉年華

10 日月潭小百岳玩三鐵 尋找運動極限王

—奇想日月潭—

17 日月潭 美食點點名

旅遊服務資訊

向山遊客中心
049-234-1256
南投縣魚池鄉水社村中山路 599 號

伊達邵遊客中心
049-285-0289 # 9
南投縣魚池鄉日月村文化街 127 號

車埕遊客中心
049-277-4981
南投縣水里鄉車埕村民權巷 111 號

埔里遊客中心
049-291-6060
埔里鎮中山路 4 段 191 號

集集遊客中心 (集集火車站旁)
049-276-2546
南投縣集集鎮民生路 75 號

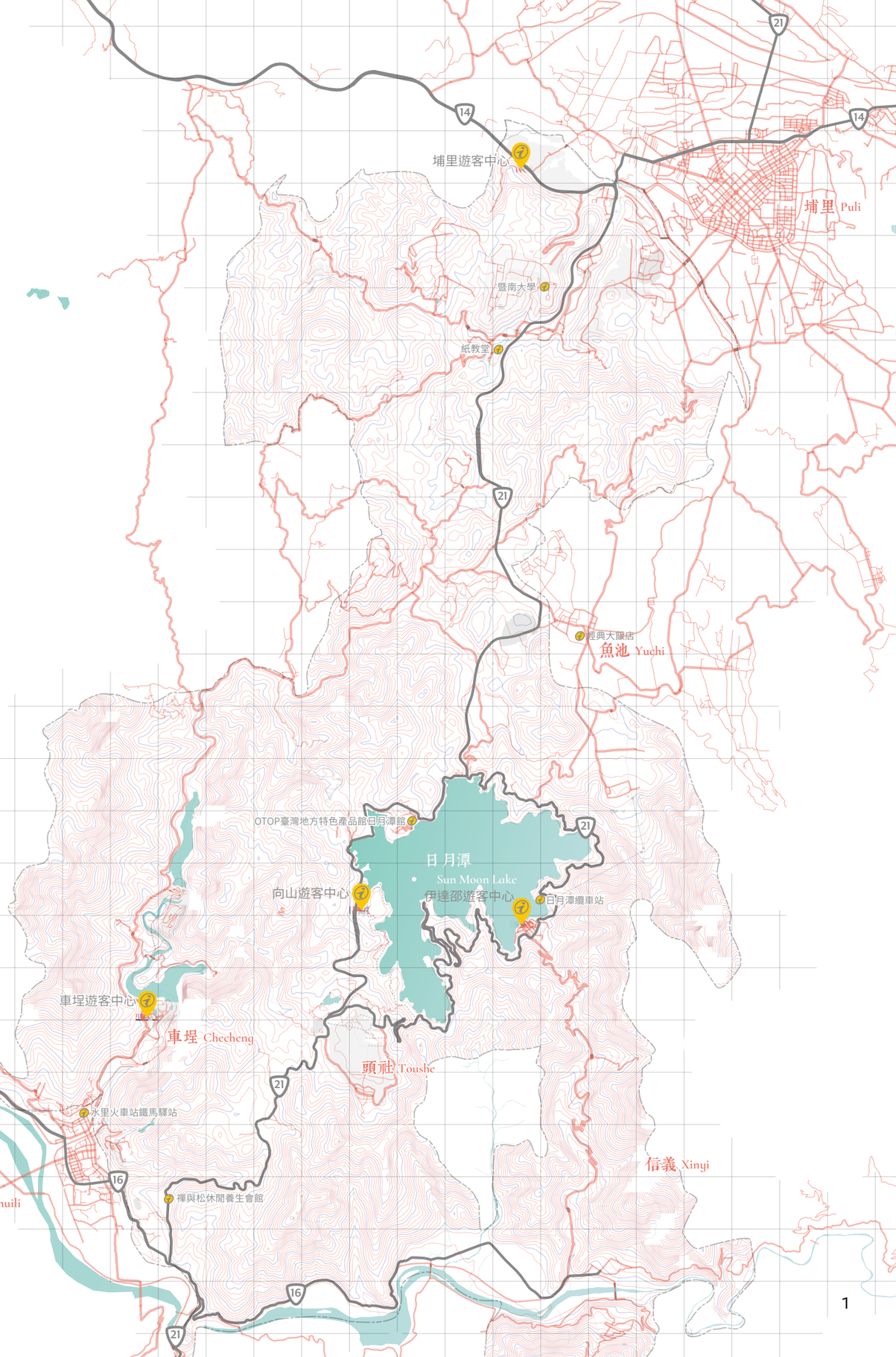

9/7～11/18 輪番登場！

2018 日月潭 Come!Bikeday 騎響花火音樂嘉年華

日月潭秋季盛宴

文．圖 / 舜程創意行銷

一年一度的「日月潭 Come!Bikeday 騎響花火音樂嘉年華」系列活動，將於 9 月 7 日到 11 月 18 日熱鬧舉辦，由於今年是本項活動的第 11 屆，為了慶祝邁向第二個十年，日月潭國家風景區管理處特別擴大規模辦理，號召各個公部門與民間企業、團體共襄盛舉，聯袂推出高達 25 場次的系列活動，歡迎一起來參加！

今年的「2018 日月潭 Come!Bikeday 騎響花火音樂嘉年華」延續去年的「自行車」與「花火音樂會」為活動雙主軸，在超過兩個月的活動期間內，規劃豐富多樣的系列活動輪番登場，勢必將吸引來自國內外的旅客熱情參與，擦亮日月潭在結合運動休閒觀光與音樂藝術兩大領域所建立的觀光品牌形象。

隨著活動即將陸續登場，我們就來簡單認識一下 2018 日月潭 Come!Bikeday 騎響花火音樂嘉年華有什麼精彩看點！

活動官方網站

2018 看點報報

日月潭國際 萬人泳渡嘉年華會

9/16 SUNDAY

每年嘉年華系列活動中最受矚目的就是「萬人泳渡日月潭」，也是台灣最受游泳運動愛好者肯定的泳渡盛會。承辦今年活動的四季早泳會表示，這項活動的起源可以追溯到民國 68 年，埔里鎮第一座游泳池設立，設備雖稱不上高水準，卻因此成為一個適合於愛好游泳人士的活動與聚會空間，後來大家便發起籌組「埔里四季游泳俱樂部」。

俱樂部的成立帶動了會員間的情感與泳技的交流，當大家技術提升了，便開始無法滿足於五十公尺泳池的範圍，於是近在咫尺的日月潭就成了大家挑戰的目標！在凝聚越來越多人的共識後，「泳渡日月潭」活動正式成形，並且逐漸發展為國際級、參加人數達數萬人的規模，成為今日享譽國內外的年度盛會。

10/20 SATURDAY

台灣大哥大日月潭 花火音樂會

繼去年帶動全場爆滿觀眾熱情的光年盛世之後，今年台灣大哥大將再度以大型管絃樂團改編知名歌舞劇歌曲，於 10 月 20 日晚上 7 點在水社遊客中心旁的中興停車場帶來「歌舞線」，引領現場觀眾一起 Dance All Night～嗨翻日月潭！

今年的節目由江靖波擔綱指揮、櫻井弘二操刀編曲，率領樂興之時管絃樂團與台藝大舞蹈系，加上歌手李佳薇、張心傑、抒天弗及男高音王典等超強卡司，共同帶來視覺及聽覺的雙重饗宴。本次預定的重點曲目包括 《樂來越愛你》、《憨地德序曲》以及《媽媽咪呀》、《大娛樂家》、《搭錯車》、《如果愛》、《西城故事》等大家耳熟能詳的歌舞音樂，保證曲曲動聽，千萬別錯過！

慈善公益音樂會「心臺灣 新曦望」

10/27 SATURDAY

日月潭國家風景管理處自 2011 年起以音樂與本縣學校學生特色表演舉辦音樂會，將南投地檢署相關保護業務以活潑方式呈現，同時舉辦的還有更生市集，希望能夠鼓勵更生人重新建立自立。

今年的慈善公益音樂會以「心臺灣 新曦望」為主題，訂於 10 月 27 日下午 5 點在伊達邵碼頭舉辦，特別的是首度結合內政部役政署反毒公益大使團的各項表演做反毒暨反賄選宣導活動，活動現場也將另外舉辦更生人及罄生人義賣活動。期待各位的熱情參與，用愛心幫助犯罪被害人或是更生人，並且透過在地孩子活潑、具原住民族風的自信演出，修復因犯罪造成的傷害與陰霾，展現不畏逆境的態度與希望。

「花響明潭」花火音樂會

11/03 SATURDAY

由文化部文化資產管理局規劃舉辦的「花響明潭」音樂會，主要是以登錄「重要傳統表演藝術」文化資產項目為主軸，透過展演推廣重要傳統表演藝術，展現無形文化資產活化與傳承。

「花響明潭」訂於 11 月 3 日晚上 6 點在伊達邵碼頭開演，透過這次音樂會的舉辦，除了讓觀眾欣賞平日難以一見的音樂演出，也將有助於推動傳統藝術與當代的互動表現，提升傳統表演藝術的能見度。當天的演出者集結「排灣族口笛與鼻笛」、「布農音樂 -pasibutbut」保存者及彰化縣北管新生代共同展演，歡迎大家前往欣賞。

秋水傳情交響夜

11/10 SATURDAY

將於 11 月 10 日晚上 7 時在日月潭向山遊客中心開演的「秋水傳情交響夜」由長榮交響樂團擔綱演出，該樂團創立 18 年來，累計演出超過 700 場，巡演足跡更是遍佈全球近 20 個大城市。

秋水傳情交響夜預定演出的曲目包羅萬象，包括有熱賣電影主題曲、世界名曲、台灣民謠，甚至還有交響樂演奏布袋戲配樂，透過古典、民謠或知名電影配樂的音樂會曲目安排，讓大眾有機會接觸並認識交響音樂之美。長榮交響樂團音樂指揮莊文貞將帶領樂團以音樂傳達澄澈如水的深邃情感，期待大家能夠前來盡情欣賞美妙的音樂。

日月潭環湖馬拉松

10/28 SUNDAY

日月潭環湖馬拉松由中華運動生活協會於 2013 年創辦，歷年都有二十餘國參賽者共襄盛舉，每年吸引約四千名跑友造訪日月潭。除了基本的交維與醫護計畫外，還有物理治療師、AED Runner 醫護跑者、南投紅十字會專業急救人員等在賽道上巡邏，確保即時處理臨時狀況。此外，主辦單位自第一屆開始就推出配速員 (Pacer) 服務，在不同時段提供專屬配速員服務，約 50 名配速員的規模在台灣堪屬罕見。

今年的日月潭環湖馬拉松將於 10 月 28 日清晨 6 時登場，從日月潭向山遊客中心出發，分為 42 公里全程馬拉松組及 29 公里超半馬組，總計 4 千名選手參與，對路跑有興趣的朋友，絕不能錯過一生至少要跑一次的日月潭環湖馬拉松。

逐鹿後尖山傳奇秘境

11/11 SUNDAY

歐都納是一家知名的戶外用品的製造商與銷售商，本著關懷環境、回饋社會的精神，多年來持續舉辦活動，除了帶領好朋友們一同探索戶外，也要繼續向大家推行保護山林的觀念。此外，歐都納也長期推動「玩登台灣小百岳」的認證活動，今年更配合日月潭 Come!Bikeday 騎響花火音樂嘉年華推出了「逐鹿後尖山傳奇秘境」，將於 11 月 11 日上午 7 時半在日月潭特色遊學中心舉行。

這次活動主辦單位特別針對熱愛登山的朋友們，開闢了一條專屬私房路線，活動當天由專業的嚮導帶領大家從特色遊學中心出發，接續逐鹿古道後，以探索秘境的概念直達台灣小百岳後尖山完成登頂，沿途還還能夠飽覽日月潭的湖光山色美景，相信可以讓每一位參與的民眾充滿驚奇！

躍動日月潭・部落觀光巡禮

部落自駕新體驗 遇見單純的原味

近年來，日管處與部落合作推動「小眾、精緻、深度之生態旅遊－部落觀光」，今年更與林務局合作，共同推廣丹大布農生態旅遊。日管處特別將部落相關體驗點用 google 店家方式推廣，也嘗試與租車業者合作，首推部落自主體驗旅遊，詳細優惠內容請洽和運租車官網。此外，大眾更可利用台灣好行日月潭套票，使用電子票證搭乘臺灣好行，還可搭配購買水陸空套票，一次享有日月潭全方位體驗！

2018台灣部落觀光嘉年華9/7-9/9向山登場

2018 台灣部落觀光嘉年華內容包含「嚐原味」－品嚐原住民特色美食、「原藝趣」－體驗部落工藝與手作 DIY、「勇士聚」－原民勇士體驗、「瘋集章」－蒐集原民戳章換贈品、「原廚秀」－原民料理主廚秀、「剪紙藝」－大師的秒剪留影體驗、「遞溫度」－原民風情郵筒明信片、「職人秀」－匠師工藝與文化傳承、「玩拍貼」及「找朋友」周邊小活動等十大項目及原住民精彩主題表演。其中原民特色郵筒還可讓民眾現場寄送給親朋好友思念「原原不絕」的明信片，更邀請到部落嘉年華觀光大使喔熊 OhBear 與民眾共同歡樂！

獵人之家－聆聽老獵人說故事

潭南部落獵人之家的屋簷掛著長長一排山豬下巴骨骸，展現著歷年來拼搏的勇猛戰績，獵人－甘大哥邊示範著陷阱製作，邊談起從前打獵，不但要有膽量、體力還有要十足的耐力，其中也有著許多禁忌與捕獵的智慧。

文・圖／伊達邵管理站

依希岸天時棧道 一親近瀑布的必走之道

雙龍部落東北方陡峭的山壁上，有如雙龍在天的瀑布，雄偉壯觀水煙紛飛；站在瀑布下，聽著轟轟的瀑布聲，享受水霧的沁涼，溪水清徹冰涼見底，讓人身心舒暢！

在這山林之中，有條規劃完善的步道，走到步道終點，還可以近距離欣賞瀑布景致與流水的震撼。喜歡來點不同的旅遊嗎？來日月潭貼近布農族人的生活吧！提醒您，進入部落前，別忘了向族人的祖先們打聲招呼喔！

建議遊程

1. 一日遊

雙龍部落（雙龍故事牆、雙龍古道、原民工藝 DIY）→ 部落原味午餐 → 潭南部落（潭南森林小學、潭南天主堂、獵人之家體驗）→ 伊達邵商圈（走逛日月潭風光商圈）→ 回程

2. 二日遊 A

潭南部落（潭南森林小學、潭南天主堂、獵人之家體驗）→ 部落原味午餐 → 雙龍部落（雙龍故事牆、雙龍古道、原民工藝 DIY）→ 部落住宿。

民宿早餐 → 地利部落 →（布農族達瑪巒文化藝術團歌舞表演）→ 伊達邵部落 →日月潭纜車 → 午餐 → 向山自行車道 → 船遊日月潭 → 回程

3. 二日遊 B

潭南部落巡禮 → 獵人之家射箭陷阱體驗 → 部落原味午餐 → 地利部落巡禮 → 濁水溪生態之旅 → 布農風味餐 → 夜遊賞景觀星 → 部落住宿

民宿早餐 → 雙龍部落後山秘境 → 農事體驗 → 竹杯竹筷 DIY → 午餐 → 雙龍瀑布水圳尋幽 → 回程

日月潭部落觀光網站

丹大布農生態旅遊協會粉絲團

2018 台灣部落觀光嘉年華粉絲團

2018

COME! BIKE DAY

Sun Moon Lake - Come ! Bikeday

自行車嘉年華

日月潭每年於 11 月舉辦日月潭 Come!Bikeday 自行車活動，吸引國內外遊客報名參與。今年依各路線難易度以及不同參與對象，推出日月潭－玉山塔塔加、環潭自行車、單車逍遙遊、兒童滑步車等系列活動。特別的是今年於 9 月 29 日將舉辦「環潭趣味闖關挑戰遊」開幕賽活動！

文．圖 / 日管處

2018 自行車
Come!Bikeday
系列活動報名網址

難易度 ★★★

環潭趣味闖關挑戰遊

30KM | 9 月 29 日 (星期六)
日月潭向山遊客中心

首次將自行車與實境解謎遊戲結合的闖關挑戰活動，三人以上組隊參與闖關活動，自向山遊客中心出發，途經日月潭各重要景點進行闖關。此外，還有特別題，凡回答成功者即可獲得限量福袋一個！

難易度 ★★★★★

日月潭－玉山塔塔加挑戰

80KM | 11 月 17 日 (星期六)
日月潭向山遊客中心

從日月潭出發，一路騎上台灣最高山的玉山塔塔加鞍部，全程約 80 公里，總爬升約 2562.81 公尺，是一條非常高難度的路線，很適合喜歡爬坡的騎士們前來挑戰一下台灣公路第二高頂點。

趣味性 ★★★★★

兒童滑步車趣味賽

11 月 17 日 (星期六)
日月潭向山遊客中心前草皮

每年都獲得好評的兒童滑步車趣味賽，今年開放 500 個名額，讓 2-6 歲小朋友在向山遊客中心前的草皮盡情奔馳，接續在晚間還有花火音樂會，可以讓爸媽帶著小朋友一起共度美好的週末！

難易度 ★★★

環潭挑戰遊

30KM | 11 月 18 日 (星期日)
日月潭向山遊客中心

日月潭環潭公路景色優美，路線隨地勢起伏稍具挑戰性，喜歡自我挑戰的你不妨在這個秋天到日月潭揮灑青春熱血吧！別忘了還可以參與今年日管處首度舉辦的「勇闖日月潭三大運動認證」小百岳玩三鐵活動，挑戰自我無極限！

難易度 ★

自行車道逍遙遊

10KM | 11 月 18 日 (星期日)
日月潭向山遊客中心

想要於湖面上騎乘，享受臨水而行的快感嗎？想一邊悠閒享受騎乘自行車的樂趣一邊欣賞日月潭美景嗎？本次活動路線自向山遊客中心出發往九龍口後即折返，地勢沒有太多高低起伏，最適合想要輕鬆騎自行車的你！

外籍遊客租賃優惠！

Foreign Passenger Bike Rental Offer!

想藉由這次日月潭 Come!Bikeday 活動，帶著你身邊的外籍友人一起騎乘腳踏車欣賞日月潭的美麗風景，為自己留下最棒的回憶嗎？自 107 年 9 月 14 日起至 11 月 18 日止，只要到特定自行車租賃店，就可以享有：**免費租用 21 速自行車**（或同等級車款）2 小時（含安全帽）、**活動紀念品 1 份**、**公共意外責任險或人身意外保險**。

自行車租賃車店

- 日月潭水社捷安特租賃站 (049-2856713)
- 美利達愛騎自行車中興店 (049-2855295)
- 向山租車休閒廣場 (049-2856558)
- 日月潭中心單車驛站 (049-2850237)
- 松錳租車 - 日月潭店 (049-2856691)

注意事項

- 本活動一人限參加一次，須出示外籍護照並配合填報相關資料。
- 租賃車輛依各租賃店配合活動所提供之車型為準，如欲租借升級車款或超時使用時，由租借使用者自行補貼差價或差額。
- 活動紀念品請於租車同時向單車租借站索取，逾期恕不受理。
- 本活動優惠及紀念品兌換限額 3,000 人，額滿提前截止。

小百岳x玩三鐵
尋找運動極限王

文．圖 / 日管處

日管處配合即將於今年秋季登場的「2018 日月潭 Come!Bikeday 騎響花火音樂嘉年華」及推展運動觀光，規劃於 7 月 1 日起至 11 月 20 日止辦理「勇闖日月潭 3 大運動認證 x 小百岳玩三鐵活動」。

凡於活動期間內完成「泳渡日月潭」、「自行車環潭」、「環湖路跑」、貓囒山或頭社後尖山「小百岳登頂」等 4 項活動任選 3 項，前 800 名完成審核者，除了能獲得可旋轉之活動限定特製獎牌及認證證書，還可挑戰成為日月潭英雄榜人物！

認證方式為挑戰者可選擇參加嘉年華系列相關主題活動，或上傳指定 APP 紀錄運動路線軌跡來完成認證即可。

勇闖日月潭
三大運動認證
報名網址

勇闖日月潭三大運動認證「英雄榜」

本次認證活動還特別推出「英雄榜」，要從 800 壯士中挑選出最快完成的「神速王」、蒐集新朋好友按讚數的「人氣王」、最年長的「長青王」、最年輕的「青春王」以及完成認證項目最多次的「極限王」共 10 位勇闖日月潭的男、女英雄！

認證項目	搭配的相關活動	
泳渡	Chinese Taipei 第 4 屆日月潭公開水域游泳錦標賽	9/15(六)
	2018 第 36 屆日月潭國際萬人泳渡	9/16(日)
自行車	日月潭 Come!Bikeday 環潭趣味闖關挑戰賽	9/29(六)
	日月潭 Come!Bikeday 環潭挑戰遊	11/18(日)
路跑	2018 日月潭環湖馬拉松	10/28(日)
小百岳登頂	逐鹿後尖山傳奇秘境	11/11(日)

可參加各單項主題活動進行挑戰，或以專屬 APP 自行完成認證

環湖路跑認證及綠白金主題遊伴你一夏

日管處除了推出「勇闖日月潭」運動認證之外，亦自今年 6 月起，與在地業者魚樂魚池－日月潭青年旅館合作推出環湖路跑認證，鼓勵民眾以跑步運動漫遊欣賞日月潭，以挑戰自我留下深刻旅遊回憶。

此外歐都納戶外山野勇氣館也結合頭社自然資源規劃分具綠野拓荒、白鹽古道、黃金花海等三條綠、白、金特色主題遊程，讓民眾可深度體驗頭社農村產業與文化之美。

電子票證搭台灣好行享雙重優惠

另 9 月 30 日前，凡使用電子票證（如悠遊卡、一卡通）搭乘「台灣好行」，可享有半價優惠，並可向司機索取紙本乘車證明，至合作店家享消費優惠等雙重好康。合作店家包括：埔里 La Bello 美妍冰淇淋、魚樂魚池－日月潭青年旅館、經典大飯店、九族文化村、捷安特日月潭店、美利達愛騎中興店、日月潭中心單車驛站、松錳租車日月潭店、竹石園渡假會館等共 9 家。

伊達邵遊客中心 換新裝

文．圖／伊達邵管理站

新時代的智慧遊客中心

伊達邵遊客中心即將於 10 月初完成換裝工程，由原來的候船室變身部落智慧文創館。歡迎大家來體驗新概念智慧遊客中心與部落文化的美好。

有一艘閃亮亮的藍色大船永遠停泊在伊達邵碼頭旁，那就是民國 100 年建造完成的伊達邵遊客中心。當初的設計構想是作為候船區，所以裡面擺放著幾排沙發，面對著一台大電視撥放日月潭的影片。

但幾年下來，日月潭的船班從一小時一班，一直增加到幾乎 15 分鐘一班，遊客幾乎是即到即上船。遊客中心候船室因而逐漸成為大家躺在沙發上睡覺、滑手機的地方，實在非常可惜。另一方面，由於 Google Map、Google 翻譯等資訊科技不斷演進，進到遊客中心做旅遊諮詢的遊客數量也漸漸減少。因此，日管處開始重新思考伊達邵遊客中心未來的定位。

經過一年的設計討論與籌備，我們將伊達邵遊客中心賦予核心目標—一個能容納不同靈魂的軀殼，從極簡主義出發，卻能容納多元使用目的。伊達邵遊客中心終於在今年 7 月中旬開始動工改裝。

主要改裝項目

碼頭大櫥窗

原本正面對碼頭走道的雙開門更換為一個完整的大櫥窗，讓遊客一走出碼頭就能看到最新的展示品。櫥窗內還藏有一台大顯示器，櫥窗設計師可以視展示主題選擇是否啟用這台顯示器。

全透光玻璃

原先的玻璃是茶玻璃，容易降低遊客進入遊客中心的意願，這次換成全透明的玻璃，如同便利商店，內部的展示品能一目了然。

入口多媒體展示牆

原本的遊客中心櫃台換成多媒體展示牆，更能達到吸客的效果，未來這區也將定時由邵族舉辦部落文化體驗活動，透過多媒體解說並搭配實際操作來了解部落文化。首先上場的將是邵族傳統服飾體驗活動，遊客可以透過定時展演參與，並在邵族人的指導下正確穿上傳統服飾來拍照打卡。

智慧型遊客中心櫃台

櫃檯將正面迎接客人，還設有輪椅專用區，讓坐輪椅的遊客可以更接近服務志工老師互動查詢。遊客中心的諮詢電腦採用雙向雙螢幕，讓志工與遊客都能輕易的操作與獲取旅遊資訊。更配置了最新的語音翻譯系統，無論是英美日韓，或是東南亞多國語言遊客，都可以透過這個雙向語音翻譯系統得到最親切的互動諮詢服務。

文創展示區

將原本的櫥櫃與電視牆面重新改造，燈光、音響、投影系統皆以美術館展示區規格設計，還備有多功能雙向展示櫃，無論是懸掛照片畫作，或是以層架展示美術工藝品，具備多樣化展示功能。

極簡天花板

原本的天花板鋪設了許多飾板，容易堆積灰塵，也阻礙室內光線。飾板重新拆除後，參考美術館使用黑漆塗裝，不但節省燈光能源，在視覺上也有挑高的效果。

未來伊達邵遊客中心的營運方式也將打破傳統遊客中心不販售物品的框架，藉由委外經營，讓營運廠商可以主動販售更有特色的旅遊產品與套裝行程，日管處的各式文創商品也都可以在這裡買到喔！

開闢鴻荒石碣

——近距離欣賞古蹟——

文．圖／日管處

開闢鴻荒石碣

以古蹟延伸歷史軸線，結合自行車道與登天步道

獅頭山登天步道周邊環境已於民國 106 年底先完成了改善。由於當地環境潮濕，故將既有的木棧平台更新為石板並且降低高度，使原本位置低矮的「開闢鴻荒」石碣較容易觀賞。而在上方與下方廣場方向一致的石板舖排中，以橋墩遺跡為起點斜岔出一道濁水橋的軸線，用較深色的鋪面做為區隔，嵌入「濁水橋」的字樣，刻意作為鐵索橋曾經存在的提示。

獅頭山周邊環境營造使遊覽間多了一份思古之情，歡迎遊客到訪一覽古蹟與濁水溪風采。

濁水橋遺跡

獅頭山腳下的歷史軌跡

集集鎮獅頭山以陡峭的登天步道聞名，銜接集集大橋一側有「濁水橋」遺跡，下方另有吳光亮所題的「開闢鴻荒」石碣古蹟。

清代總兵吳光亮奉命開闢八通關古道，相傳其率兵行經此地，因濁水溪兩岸地勢險要難以通行，而於岩壁勒下「開闢鴻荒」四字，期許士兵們排除萬難開疆闢土。

後來此地成為重要渡口，渡船事業應運而生，分為官渡、民渡及義渡，濁水橋的前身便是「長濟義渡」，後來日人興建鐵索橋橫跨兩岸，命名「濁水橋」，自此陸路交通取代了水路。

近代隨著工業發展之用水需求，興建了集集攔河堰及送水渠道，使「開闢鴻荒」一度出現沒入濁水溪的危機，後來為了保存古蹟變更了集集攔河堰的設計。濁水橋也因為被集集大橋取代而拆除，只留下了一座橋墩作為紀念。

集集攔河堰

別開生面 麥飯石作畫辦比賽

埔里牛耳藝術渡假村—持續推廣藝術創作風氣

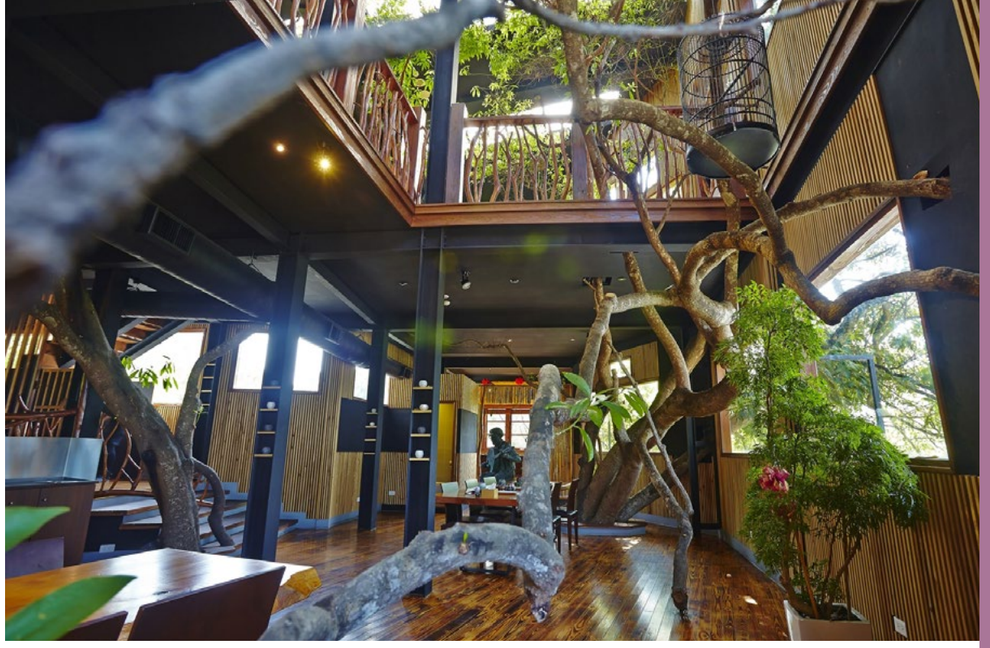

文．圖 / 埔里牛耳藝術渡假村

南投埔里好山好水坐擁台灣地理最佳位置，氣候舒爽水質清甜，埔里「牛耳藝術渡假村」位於中潭公路台 14 線往日月潭及埔里交叉點上，附近景點有日月潭、清境農場、中台禪寺、埔里酒廠等知名景點。

牛耳藝術渡假村面積約 2 萬坪，渡假村內陳列原生藝術家林淵藝術作品，包括石雕、木雕、刺繡、繪畫及拼裝組合作品，豐富多元的創作形成富有藝術文化的渡假村。近年為了提供給旅客更多服務，積極朝多角化經營目標努力，分別規劃完成：渡假木屋、花漾年華 SPA 館、雕之森樹屋餐廳、鐵板燒餐廳到今年重塑新貌的心境餐廳、啤酒吧，都是用心之作；牛耳藝術渡假村現在已發展成一座結合餐飲美食、文化藝術、會議假期、悠閒住宿等多功能的休閒度假中心，未來期許打造成為國內的一流渡假村。

用麥飯石作畫的繪畫比賽！

牛耳藝術渡假村創辦人黃炳松先生為了推展藝術創作理念將於 107 年 9 月 2 日 (星期六) 上午 09:00 至 12:00 舉辦繪畫比賽，鼓勵民眾參加視覺藝術創作，提升民眾藝術鑑賞能力，並培養國民美學觀念導正社會風氣，比賽分為社會組及兒童組由牛耳提供 10 號畫布及麥飯石供參加者使用，同時聘請專家 (東海大學 - 詹前裕教授、行政院文化獎得獎人謝里法教授) 評定各組優勝名次。詳細辦法可上牛耳藝術渡假村官網或電話洽詢。

比賽優勝獎勵

第 **1** 名　獎金新台幣 20000 元及獎狀
第 **2** 名　獎金新台幣 5000 元及獎狀
第 **3** 名　獎金新台幣 2000 元及獎狀

牛耳藝術渡假村
南投縣埔里鎮中山路四段 1 號
(049)2912248

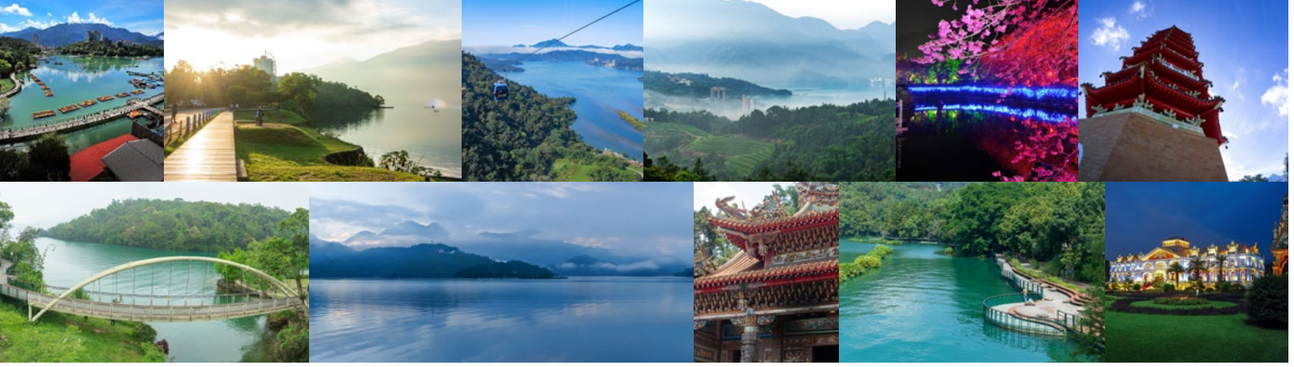

日月潭新8樂

新 8 景票選活動

投票活動網頁
立刻投票去!

文 · 圖 / 舜程創意行銷

清朝期間，日月潭就已存在著饒富當地文化的日月潭「舊」八景，而後因日月潭纜車的興起，有了經典八景。近來隨著遊客人數的增加、景點建設的完善，日管處為了讓舊遊客回遊，並吸引新遊客，決定於今年票選出代表日月潭的「新」八景，讓民眾可以再次深入地走進日月潭，重新認識日月潭的美！

1. 即日起至 9/15(六)
第一階段／初選—網路票選（佔比 60%）

2. 9/17(一) ~ 9/28(五)
第二階段／複選—專家評選（佔比 40%）

於 23 處景點選出最多票數的 12 處景點，入圍第二階段複選。

詳細投票辦法及注意事項請參考日月潭新 8 樂－新 8 景票選活動」網站，歡迎全國民眾踴躍上網投票。

獎勵辦法

合格參與網路票選者，即有參加價值 1 萬元的「日月潭地區飯店雙人住宿招待券乙張」抽獎資格（參與民眾以臉書登入方式抽獎），於活動結束後抽出 6 名得獎人。
參與民眾的八張選票，若成功預測到最後的八景結果，即可擁有「喜 8 樂大獎」的抽獎資格，獎品為「Iphone8 Plus*1 台」，於活動結束後抽出 1 名得獎人。

得獎公布

網路票選抽獎之得獎名單及日月潭新 8 景結果，將在 10 月 17 日公佈於票選活動網站及「再發現。動感日月潭！」粉絲團

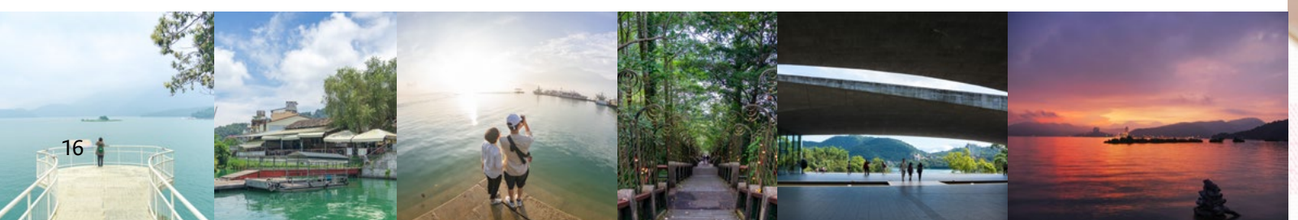

日月潭
美食點點名

烤山豬肉串

山豬肉比起一般豬肉還要有嚼勁，不同於一般石板烤肉，日月潭的烤山豬肉是將豬肉切丁串成肉串，放在烤網上烤到香氣四溢，最後撒上芝麻，金黃色澤十分誘人。

魚池咖啡

國際精品咖啡教母 Erna Knutsen 在親自烘焙品嘗過魚池咖啡生豆後，大力讚賞魚池咖啡特別帶有巧克力風味，不輸於公認最佳的牙買加頂級藍山咖啡。

總統魚

日月潭盛產魚蝦，其中以曲腰魚（翹嘴紅鮊伯）和奇力魚最為有名。曲腰魚又稱「總統魚」，以清蒸方式料理最受歡迎，因受到先總統蔣介石之喜愛而聞名。

日月潭紅茶

日月潭紅茶是以手工採一心二葉大葉種茶葉（茶菁），製成條形茶（茶乾），屬全發酵的茶，對人體不易造成負擔。魚池鄉農會的紅茶有四種系列：台茶 18 號、阿薩姆紅茶、台茶 21 號、原生種山茶，其茶質及氣韻皆名聞遐邇。

阿婆茶葉蛋 V.S. 所長茶葉蛋

玄光寺阿嬤茶葉蛋使用魚池阿薩姆紅茶和埔里香菇來調味，融合了當地特色。所長茶葉蛋則是用中藥燉製而成，但不會讓人感到刺鼻。無論是阿嬤茶葉蛋或所長茶葉蛋，兩者[illegible]頭，各有支持者，不妨都買來嚐嚐，自己評比一番！

2018
9月～11月
日月潭觀光旅遊活動行事曆
Events Calendar

2018 台灣部落觀光嘉年華
向山遊客中心
9/7（五）~ 9/9（日）
原民會、文化部、勞動部、內政部營建署、農委會林務局、國立臺灣史前文化博物館及六國家風景區管理處等

Chinese Taipei 第 4 屆 日月潭公開水域游泳錦標賽
朝霧碼頭
9/15（六）
南投縣政府、中華民國游泳協會、南投縣體育會游泳委員會

2018 第 36 屆 日月潭國際萬人泳渡
朝霧碼頭
9/16（日）
南投縣政府、埔里四季早泳會

「夢蝶・蝶夢」921 地震 19 周年暨紙教堂台灣再生 10 周年音樂會
桃米生態村紙教堂
9/21（五）
文化部、新故鄉文教基金會、埔里 Butterfly 交響樂團、日月潭國家風景區管理處

2018 南投日月潭馬拉松游泳國際邀請賽
伊達邵碼頭
9/22（六）
南投縣政府、中華民國游泳協會、南投縣體育會游泳委員會

2018 日月潭 Come!Bikeday【環潭趣味闖關挑戰遊】
向山遊客中心
9/29（六）
日月潭國家風景區管理處、中華民國自行車騎士協會

日月潭水岸觀星活動—明潭水畔映星空
向山遊客中心
9/29（六）
南投縣日月潭民宿發展協會、清境觀光協會

歐都納 秋日湖光野餐趣
向山遊客中心
10/6(六)
歐都納股份有限公司

明潭松韻樹石大展
向山遊客中心
10/13（六）~10/17（三）
南投縣樹石雅品學會

明潭音樂饗宴
向山遊客中心
10/13（六）
醒心國樂團

小城曼波
向山遊客中心
10/13（六）
曼暉舞蹈團

台灣大哥大日月潭花火音樂會《歌舞線》
中興停車場
10/20(六)
台灣大哥大股份有限公司、日月潭國家風景區管理處

2018 日月潭婚禮
向山遊客中心
10/26(五)
南投縣政府

「心臺灣 新曦望」慈善公益音樂會
伊達邵碼頭
10/27(六)
財團法人臺灣更生保護會、日月潭國家風景區管理處

2018 日月潭環湖馬拉松
向山遊客中心
10/28(日)
中華運動生活協會

2018 日月潭最強尋寶獵人—定向越野活動
伊達邵碼頭
11/3(六)
騰風國際整合行銷有限公司

「花響明潭」花火音樂會
伊達邵碼頭
11/3(六)
文化部文化資產局、日月潭國家風景區管理處

日月潭紅茶文化季
向山遊客中心
11/3（六）~11/4（日）
魚池鄉公所

「秋水傳情交響夜」2018 日月潭花火節音樂會
向山遊客中心
11/10(六)
長榮交響樂團、日月潭國家風景區管理處

逐鹿後尖山傳奇秘境
日月潭特色遊學中心
11/11(日)
歐都納股份有限公司

國立臺灣交響樂團花火音樂會
向山遊客中心
11/17(六)
國立臺灣交響樂團、日月潭國家風景區管理處

2018 日月潭 Come!Bikeday 自行車嘉年華
向山遊客中心
11/17（六）~11/18（日）
日月潭國家風景區管理處、中華民國自行車騎士協會

日月潭國家風景區管理處官方網站

日月潭季刊電子書

再發現。動感日月潭！
交通部觀光局日月潭國家風景區管理處 廣告